

1 Icinga

1.1 Sumario

- 1 Instalación de Icinga Core
 - ◆ 1.1 Actualizamos caché de paquetes
 - ◆ 1.2 Descarga de clave de repositorio y registro del mismo en la lista de repositorios del sistema
 - ◆ 1.3 Instalación de Icinga Core
 - ◆ 1.4 Instalación de plugins
- 2 Instalación de Icingaweb
 - ◆ 2.1 Instalando icingaweb2 mariadb-server y módulos ido-mysql
 - ◆ 2.2 Creación de bases de datos
 - ◆ 2.3 Web Setup para Icingaweb
 - ◇ 2.3.1 Creación del token
 - ◇ 2.3.2 Configuración del date.timezone de php
 - ◇ 2.3.3 Usuario admin y password
 - ◇ 2.3.4 Definición de recurso de bases de datos
 - ◇ 2.3.5 Configuración de datos de aplicación
 - ◇ 2.3.6 Recurso de base de datos de monitorización IDO
- 3 Principios de monitorización de Icinga
 - ◆ 3.1 Host y Services
 - ◆ 3.2 Host Groups y Service Groups
 - ◇ 3.2.1 extracto del archivo /etc/icinga2/conf.d/groups.conf
 - ◇ 3.2.2 Otros ejemplos
 - ◆ 3.3 Commands
 - ◇ 3.3.1 Check Command
 - ◇ 3.3.2 Notification Command
 - ◆ 3.4 Templates
 - ◇ 3.4.1 extracto del archivo: /etc/icinga2/conf.d/templates.conf:
 - ◇ 3.4.2 extracto del archivo: /etc/icinga2/conf.d/services.conf:
 - ◆ 3.5 Macros y Attributes
 - ◆ 3.6 Apply Rules
 - ◇ 3.6.1 extracto del archivo: /etc/icinga2/conf.d/services.conf:
 - ◆ 3.7 Plugins
- 4 Entorno de Icinga
 - ◆ 4.1 Directorio /etc/icinga2
 - ◆ 4.2 Directorio /usr/lib/nagios/plugins
- 5 Ejemplo. Monitorización del Host Icinga
- 6 Caso práctico 1. Monitorización simple de servicios
 - ◆ 6.1 Detalles del test **Service mysql_test**
 - ◆ 6.2 Detalles del test Service nginx_test
- 7 Caso práctico 2. Monitorización de Sistema Windows
 - ◆ 7.1 Configuración del Master
 - ◆ 7.2 Configuración del host Windows a monitorizar
 - ◆ 7.3 Creación de los objetos para monitorización en el Nodo master
 - ◇ 7.3.1 Otros chequeos
- 8 Referencias

1.2 Instalación de Icinga Core

Veremos a continuación los pasos de instalación y puesta en marcha de Icinga2 sobre Debian 9 (stretch)

1.2.1 Actualizamos caché de paquetes

```
apt update
```

1.2.2 Descarga de clave de repositorio y registro del mismo en la lista de repositorios del sistema

```
wget -O - https://packages.icinga.com/icinga.key | apt-key add -  
echo 'deb https://packages.icinga.com/debian icinga-stretch main' >/etc/apt/sources.list.d/icinga.list
```

1.2.3 Instalación de Icinga Core

```
apt install -y apt-transport-https  
apt update  
apt install -y icinga2
```

1.2.4 Instalación de plugins

```
apt install -y monitoring-plugins
```

1.3 Instalación de Icingaweb

El proyecto dispone de una interesante interfaz web que permite visualizar la información de monitorización recopilada por Icinga. Vamos a realizar los pasos de instalación necesarios

1.3.1 Instalando icingaweb2 mariadb-server y módulos ido-mysql

```
apt install -y icingaweb2 icingacli mariadb-server icinga2-ido-mysql
```

Responder ?No? a las preguntas del asistente de instalación del módulo ido-mysql

1.3.2 Creación de bases de datos

Accedemos a la consola de administración del cliente de mysql

```
mysql -u root
```

Ejecutamos desde el cliente mysql las siguientes sentencias de creación de las bases de datos icingaweb2, para almacenar los usuarios y grupos de icinga, e icingaido en el que se almacenará la información de monitorización. En ambos casos concederemos permisos al usuario icinga de mysql

```
CREATE DATABASE icingaweb2;  
GRANT ALL ON icingaweb2.* TO icinga@localhost IDENTIFIED by 'abc123.';  
CREATE DATABASE icingaido;  
GRANT ALL ON icingaido.* TO icinga@localhost IDENTIFIED by 'abc123.';
```

Una vez ejecutados los comandos de creación de la base de datos anteriores, salimos del cliente mysql con

```
quit
```

Vamos a incorporar el **schema IDO-Mysql** en la base de datos icingaido que acabamos de crear. Este schema IDO (Icinga Data Output) será utilizado por Icinga a la hora de escribir en Mysql los datos de monitorización recopilados

```
mysql -u root icingaido < /usr/share/icinga2-ido-mysql/schema/mysql.sql
```

1.3.3 Web Setup para Icingaweb

Accedemos a través del navegador web a icingaweb para la realización del setup

http://IP_ICINGA/icingaweb2/setup

1.3.3.1 Creación del token

Lo primero que nos pide es un setup token, el cual podremos generar con el comando

```
icingacli setup token create
```

Copiamos el token generado y lo pegamos en la caja de texto del primer paso de configuración del Web Setup.

Si en el siguiente paso aparece la alerta de que no está definido el **default.timezone** de php lo hacemos editando el archivo correspondiente

1.3.3.2 Configuración del date.timezone de php

```
vi /etc/php/7.0/apache2/php.ini
```

Descomentando y estableciendo la directiva

```
date.timezone = Europe/Madrid
```

Tras lo cual reiniciamos apache y ya podremos continuar

```
service apache2 restart
```

1.3.3.3 Usuario admin y password

Establecemos el usuario **admin** y su **password**

user: admin **password:** abc123.

1.3.3.4 Definición de recurso de bases de datos

NOTA: A la hora de establecer credenciales para MySQL, utilizar las creadas anteriormente y para la codificación **utf8**

El primer elemento a configurar es la base de datos en la que se almacenará la **configuración de usuarios y grupos** de icinga, introducimos las credenciales para la base de datos **icingaweb2**.

Welcome

Modules

Requirements

Configuration

Database Resource

Now please configure the database resource where to store users and user groups.
Note that the database itself does not need to exist at this time as it is going to be created once the wizard is about to be finished.

The configuration has been successfully validated.

Resource Name *	<input type="text" value="icingaweb2"/>
Database Type *	<input type="text" value="MySQL"/>
Host *	<input type="text" value="localhost"/>
Port	<input type="text"/>
Database Name *	<input type="text" value="icingaweb2"/>
Username *	<input type="text" value="icinga"/>
Password	<input type="password" value="....."/>
Character Set	<input type="text" value="utf8"/>
Persistent	<input type="checkbox"/>
Use SSL	<input type="checkbox"/>

[Back](#)[Next](#)[Validate Configuration](#)

* Required field

1.3.3.5 Configuración de datos de aplicación

En la sección **Application Configuration** seleccionamos la opción **File System**

Welcome

Modules

Requirements

Configuration

Application Configuration

Now please adjust all application and logging related configuration options to fit your needs.

Note that choosing "Database" as preference storage causes Icinga Web 2 to use the same database as for authentication.

Show Stacktraces

User Preference
Storage Type *

File System (INI Files)

Logging Type *

Webserver Log

Logging Level *

Error

Application Prefix *

icingaweb2

Back

Next

* Required field

1.3.3.6 Recurso de base de datos de monitorización IDO

A continuación vamos a editar el archivo `/etc/icinga2/features-available/ido-mysql.conf` para habilitar el módulo IDO de MySQL

```
vi /etc/icinga2/features-available/ido-mysql.conf
```

Establecemos los valores según lo indicado en la creación de la base de datos

```
object IdoMysqlConnection "ido-mysql" {  
    user = "icinga",  
    password = "abc123.",  
    host = "localhost",  
    database = "icingaido"  
}
```

Ejecutamos el comando para **habilitar ido-mysql**

```
icinga2 feature enable ido-mysql
```

Reiniciamos el servicio de icinga

```
systemctl restart icinga2.service
```

Establecemos el Recurso de bases de datos para la información de monitorización, en este caso usaremos la base de datos **icingaido**, la cual incorpora el esquema `ido-mysql`

Icinga Web x +

192.168.122.9/icingaweb2/setup | Buscar

Eiqui Herramientas Temporal Manuales San Clemente DISTANCIA Curso: G1701018. Te

icinga

Welcome Modules Requirements Configuration

Monitoring IDO Resource

Please fill out the connection details below to access the IDO database of your monitoring environment.

The configuration has been successfully validated.

Validation Log

```
Connection to icingaido as icinga on localhost: successful
have_ssl: DISABLED
protocol_version: 10
version: 10.1.26-MariaDB-0+deb9u1
version_compile_os: debian-linux-gnu
```

Resource Name *	<input type="text" value="icinga_ido"/>
Database Type *	<input type="text" value="MySQL"/>
Host *	<input type="text" value="localhost"/>
Port	<input type="text"/>
Database Name *	<input type="text" value="icingaido"/>
Username *	<input type="text" value="icinga"/>
Password	<input type="password" value="....."/>
Character Set	<input type="text" value="utf8"/>
Persistent	<input type="checkbox"/>
Use SSL	<input type="checkbox"/>

Back

Next

Validate Configuration

* Required field

Tras lo cual pulsamos **Finish**. Si todo va bien deberíamos de ver la siguiente página

Icinga Web - Mozilla Firefox

Icinga Web x +

192.168.122.9/icingaweb2/setup | Buscar

Eiqui Herramientas Temporal Manuales San Clemente DISTANCIA Curso: G1701018. Te

icinga Welcome Modules Requirements Configuration

Congratulations! Icinga Web 2 has been successfully set up.

```
Successfully connected to existing database
"icingaweb2"...
Creating database schema...
Login "icinga" already exists...
Required privileges were already granted to login
"icinga".
The database has been fully set up!

General configuration has been successfully
written to: /etc/icingaweb2/config.ini

Authentication configuration has been successfully
written to: /etc/icingaweb2/authentication.ini
Account "admin" has been successfully created.
Account "admin" has been successfully defined as
initial administrator.

User Group Backend configuration has been
successfully written to: /etc/icingaweb2/groups.ini
User Group "Administrators" has been successfully
created.
```

[Login to Icinga Web 2](#)

Una vez hacemos login en Icinga e introducimos el usuario y contraseña creados durante el proceso de setup (usuario: admin, password: abc123.), veremos el Dashboard de monitorización de IcingaWeb

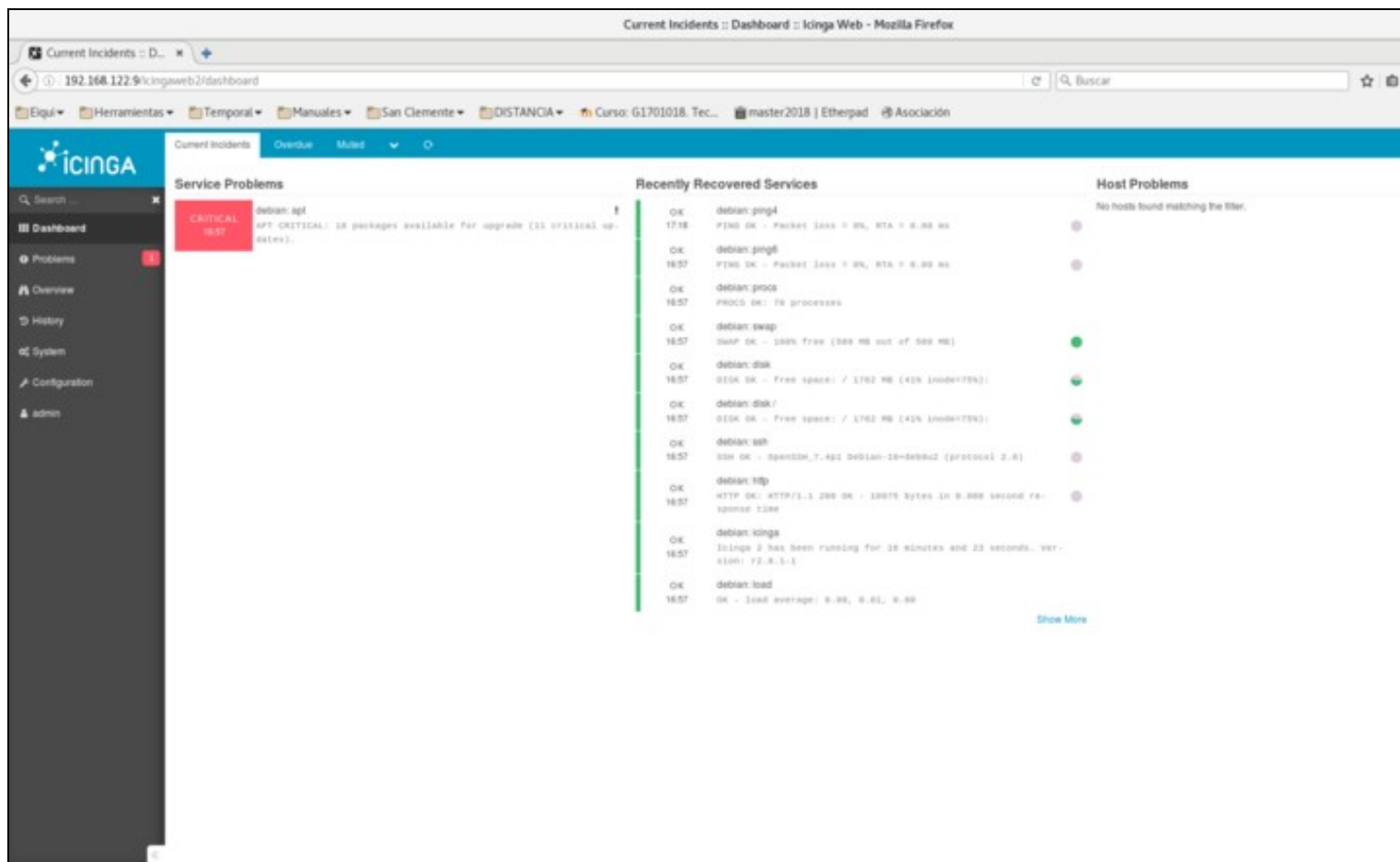

1.4 Principios de monitorización de Icinga

El objetivo principal a la hora de diseñar Icinga fue la modularidad. El concepto de monitorización es muy genérico y dependiente del contexto, por tanto los sistemas que ofrecen soluciones al problema deben de ser muy flexibles, adaptables y abiertos en cuanto a requisitos y funcionalidad.

La ventaja del diseño modular de Icinga es que satisface los requisitos de flexibilidad y carácter adaptable y abierto. Por el contrario, nos encontramos con un sistema complejo y en algunos aspectos difícil de comprender. Aún así, para casos de uso no complicados, el tiempo de puesta en marcha y el esfuerzo necesario para el despliegue es bastante bajo.

Vamos a ver algunos de los elementos centrales que constituyen el núcleo del motor de monitorización de Icinga.

1.4.1 Host y Services

Un **host** es un equipo que alberga servicios que pueden ser monitorizados. Entre otros atributos se definen comunmente su nombre y dirección o hostname

Un **service** es el elemento fundamental a monitorizar, y que por lo general corresponde con algún servicio en ejecución.

Veamos algún ejemplo:

```
object Host "my-server1" {
    address = "10.0.0.1"
    check_command = "hostalive"
}

object Service "ping4" {
    host_name = "my-server1"
    check_command = "ping4"
}
```

```
object Service "http" {
    host_name = "my-server1"
    check_command = "http"
}
```

Vemos en los ejemplos anteriores:

- Un elemento **Host**, dentro del cual se definen los atributos:
 - ◆ **address**: la dirección IP o hostname del host
 - ◆ **check_command**: identifica el comando de chequeo a efectuar en relación al host, en este caso un `hostalive` corresponde con un ping
- Dos elementos **Service**, en los que se definen
 - ◆ **host_name**: el nombre del host asociado al service, es decir, el nombre del host que corre el service, en este caso el definido anteriormente
 - ◆ **check_command**: comando de chequeo para monitorizar el servicio

Los comandos de chequeo forman parte de los plugins de Icinga, y constituyen el elemento funcional más importante del sistema de monitorización. En el ejemplo anterior encontramos dos ejemplos:

- **http**: comando del plugin `check_http`
- **ping4**: comando perteneciente al plugin `check_ping` que efectúa un ping IPv4

NOTA

Para determinar las ubicaciones de los plugins podemos visualizar el contenido del archivo `/etc/icinga2/constants.conf` donde se definen, entre otras, variables de localización de los directorios de plugins, por defecto estos se ubican en `/usr/lib/nagios/plugins`

1.4.2 Host Groups y Service Groups

Es posible agrupar conjuntos de hosts mediante la definición de un elemento **HostGroup**. Del mismo modo pueden agruparse Servicios utilizando elementos de tipo **ServiceGroup**. Veamos algún ejemplo:

1.4.2.1 extracto del archivo `/etc/icinga2/conf.d/groups.conf`

```
object HostGroup "linux-servers" {
    display_name = "Linux Servers"
    assign where host.vars.os == "Linux"
}
```

La sintaxis es clara, se define un **HostGroup** y se agruparán los hosts utilizando como criterio lo establecido por la directiva **assign**, que en este caso agrupa todos los Host que tengan establecida la variable **vars.os** al valor `?Linux?`.

De modo análogo podríamos establecer un HostGroup para los windows-servers

```
object HostGroup "windows-servers" {
    display_name = "Windows Servers"
    assign where host.vars.os == "Windows"
}
```

A continuación vemos la definición de un objeto **ServiceGroup**

```
object ServiceGroup "ping" {
    display_name = "Ping Checks"
    assign where match("ping*", service.name)
}
```

Este ejemplo es similar, con la salvedad de que se está definiendo un elemento de tipo ServiceGroup, cuya finalidad es agrupar Services que tengan algo en común; en este caso según la directiva **assign**, se establece que todos los Services que tengan en el valor del atributo **service.name** el texto ?ping? serán agrupados bajo el ServiceGroup ?Ping Checks?

1.4.2.2 Otros ejemplos

```
object HostGroup "web-servers" {  
  
  display_name = "Web Servers"  
  
  assign where host.vars.webserver == true  
  
}
```

De nuevo resulta claro el tipo de agrupamiento, en este caso todos aquellos Host que tengan establecido a true al atributo **vars.webserver**

Por último definimos un **HostGroup** para agrupar los Host que corran un servicio MySQL, estos serán identificados mediante el atributo de Host **vars.mysql** establecido a true

```
object HostGroup "mysql-servers" {  
  
  display_name = "MySQL Servers"  
  
  assign where host.vars.mysql == true  
  
}
```

Vemos en el panel IcingaWeb los correspondientes HostGroup y ServiceGroup

HostGroups

Host Group	Host States
Linux Servers	0
MySQL Servers	1
Web Servers	1
Windows Servers	0

ServiceGroups

Service Group	Host States
Disk Checks	2
HTTP Checks	2
Ping Checks	4

1.4.3 Commands

Los **command** son los elementos que definen como se realizan los chequeos de monitorización. Existe una directiva definida en los objetos de tipo service, **check_command**, que define el tipo de chequeo a realizar.

Hay los siguientes tipos

1.4.3.1 Check Command

Definen como se efectúan los comandos de chequeo asociados a la monitorización. Básicamente los objetos CheckCommand se definen para pasar parámetros de ejecución a los plugins de monitorización. Veamos un ejemplo

```
object CheckCommand "my-mysql" {
    command = [ PluginDir + "/check_mysql" ] //constants.conf -> const PluginDir

    arguments = {
        "-H" = "$mysql_host$"
        "-u" = {
            required = true
            value = "$mysql_user$"
        }
        "-p" = "$mysql_password$"
        "-P" = "$mysql_port$"
        "-s" = "$mysql_socket$"
        "-a" = "$mysql_cert$"
        "-d" = "$mysql_database$"
        "-k" = "$mysql_key$"
        "-C" = "$mysql_ca_cert$"
        "-D" = "$mysql_ca_dir$"
        "-l" = "$mysql_ciphers$"
        "-f" = "$mysql_optfile$"
        "-g" = "$mysql_group$"
        "-S" = {
            set_if = "$mysql_check_slave$"
            description = "Check if the slave thread is running properly."
        }
        "-l" = {
            set_if = "$mysql_ssl$"
            description = "Use ssl encryption"
        }
    }

    vars.mysql_check_slave = false
    vars.mysql_ssl = false
    vars.mysql_host = "$address$"
}
```

En la definición del CheckCommand anterior podemos ver tres tipos de atributos:

- **command**: indica el plugin invocado por el CheckCommand, utiliza la ruta absoluta establecida a partir del parámetro que define en constants.conf la ruta al directorio de plugins
- **arguments**: definen los argumentos pasados al plugin, se construyen a partir de los atributos (variables) definidas en los distintos contextos.
- **custom attributes**: atributos definidos de forma personalizada. Se utiliza con este propósito el attribute **vars**, donde se pueden almacenar de modo arbitrario valores de información

1.4.3.2 Notification Command

Indican como se gestionan las notificaciones asociadas a eventos de notificación, por ejemplo envío de mails, mensaje IRC, etc.

1.4.4 Templates

Los **templates** son definiciones utilizadas para englobar parámetros comunes que se pueden aplicar a otros elementos de forma conjunta. De este modo evitamos el definir varias veces los mismos parámetros. Veamos algún ejemplo:

1.4.4.1 extracto del archivo: /etc/icinga2/conf.d/templates.conf:

```
template Service "generic-service" {

    max_check_attempts = 5

    check_interval = 1m

    retry_interval = 30s
```

```
}
```

El template anterior define una plantilla para servicios, estableciendo atributos por defecto compartidos por todos los objetos Service que hagan un import del template. Básicamente establece el tiempo entre chequeos, 1 minuto, el máximo número de reintentos en caso de fallo, 5, y el periodo de reintento ante fallo, 30 segundos.

A continuación vemos la definición de un Service que hace uso del template anterior

1.4.4.2 extracto del archivo: /etc/icinga2/conf.d/services.conf:

```
apply Service for (disk => config in host.vars.disks) {  
  
import "generic-service"  
  
check_command = "disk"  
  
vars += config  
  
}
```

En la definición del cuerpo del **Service** vemos la cláusula **import** que hace referencia a **generic-service**, mostrado anteriormente, por tanto todos los atributos de generic-service serán de aplicación en el elemento **apply**. Más adelante volveremos sobre este ejemplo.

1.4.5 Macros y Attributes

Los **atributes** se asocian a la definición de los hosts, services, commands, etc., y permiten definir los objetos mediante la especificación de su información esencial. Existen varios scopes o ámbitos de atributos y también la posibilidad de definir **custom attributes**, característica muy útil para personalizar el comportamiento de los objetos de Icinga. Por tanto los objetos Icinga serán definidos a partir de sus elementos attribute.

Por ejemplo:

```
object Host "localhost" {  
    check_command = "ssh"  
    vars.ssh_port = 2222  
}
```

El extracto anterior muestra la definición de un objeto Host asociado al cual se definen dos atributos el atributo **check_command** que establece el comando de chequeo asociado al objeto, en este caso ?ssh? indica que se verificará la disponibilidad del servicio ssh

- el **custom attribute ssh_port** definido dentro de la variable vars, la cual almacena valores personalizados asociados al objeto, en este caso en el ámbito del objeto Host. El funcionamiento sería el siguiente:

Al ejecutar el check_command asociado al objeto es necesario pasar una serie de parámetros al mismo. En este caso el comando ssh necesitaría información para el chequeo, básicamente:

- la dirección IP o hostname, **address**, del host: como no se especifica se toma por defecto la dirección o name del propio Host, en este caso ?localhost?
- El **puerto**: si no se especifica se tomaría por defecto el 22, sin embargo, en este caso hemos definido un atributo, ssh_port, dentro de vars, lo cual permite establecer un custom attribute. Este valor así definido sobrescribiría el valor por defecto, 22, del atributo ssh_port definido en el propio command, de este modo se efectuará el test contra localhost en el puerto 2222.

Los elementos **macro** permiten recuperar información en tiempo real sobre los elementos a monitorizar. Algunos permiten recuperar simplemente variables con información, otros permiten definir comportamientos dinámicos mediante la definición de funciones. Constituyen por tanto elementos de información que se pueden consultar y que serán buscados en los distintos elementos, recuperando la coincidencia más cercana. Es importante consultar la documentación de los plugins para conocer los parámetros y valores por defecto de estos en los command.

Por ejemplo:

```
vars.ping_address = "$address$"
```

hace uso de la macro \$address\$ que en este caso será localizada a partir del atributo address del objeto host. Concretamente la línea anterior asigna un custom attribute, dentro de la variable vars, el atributo ping_address, al que se asigna el valor del atributo address del host.

El orden de evaluación, la primera coincidencia, a la hora de buscar los atributos a los que se refieren las macros son:

- **User** object (solo para notificaciones)
- **Service** object
- **Host** object
- **Command** object
- **Global custom attributes** definidos en **vars**

1.4.6 Apply Rules

Las **apply rules** dotan de una gran potencia a Icinga, al permitir especificar comportamientos de los objetos en función de la verificación de reglas. De este modo se puede realizar una aplicación condicional e iterada sobre elementos del entorno. Simplifican enormemente el trabajo de definición de las políticas de monitorización.

Veamos un ejemplo:

1.4.6.1 extracto del archivo: `/etc/icinga2/conf.d/services.conf`:

```
apply Service "ping4" {
    import "generic-service"
    check_command = "ping4"
    assign where host.address
}
```

la cual define una regla que aplica un comando, definido en la directiva **check_command** a los elementos de tipo **Service** que verifiquen la condición establecida en la directiva **assign**. Además se hace uso del template **generic-service**, cuyos atributos se incluyen mediante la directiva **import**. La definición del template **generic-service** se encuentra en el archivo `/etc/icinga2/conf.d/templates.conf`.

Volvamos a un ejemplo anterior:

```
apply Service for (disk => config in host.vars.disks) {
    import "generic-service"
    check_command = "disk"
    vars += config
}
```

En este caso usamos la directiva **apply** para definir la aplicación de un Service en función de la colección definida en el atributo de **host vars.disks**, el cual podrá ser definido en la propia definición del host. En la definición del cuerpo del **Service** vemos la cláusula **import** que hace referencia a **generic-service**, mostrado anteriormente, por tanto todos los atributos de **generic-service** serán de aplicación en el elemento **apply**. El **apply** funciona como un bucle **for** que itera por todos los elementos del array **vars.disks** del host.

El elemento anterior aplica un chequeo para cada elemento iterado, recuperando los atributos de cada elemento **disk** del array **vars.disks**, en el elemento **config**, y añadiéndolos a los custom attributes, en **vars**, de cada Service de chequeo de cada disco.

En resumen, el **apply** anterior sería algo como "para cada objeto disco definido en la variable **vars.disks** del host, un array, se realizará un chequeo basado en el comando **disk**, con los parámetros de chequeo definidos a partir de los atributos de cada elemento **disk**".

1.4.7 Plugins

Los **plugins** son los elementos que definen las herramientas de chequeo, invocadas mediante elementos **command**, utilizadas a la hora de establecer las políticas de monitorización. El objetivo es que se ejecuten en un entorno en el que sea posible y ágil el definir nuevos elementos de este tipo, así como facilitar una integración sencilla con los elementos de monitorización.

Cada plugin ofrece una funcionalidad accesible a través de los **command** asociados. Es posible definir objetos **CheckCommand** que indiquen la parametrización pasada al **command**, para ello es importante leer la documentación del plugin, sus comandos asociados, y los parámetros soportados.

En la lista de [Referencias](#) de más abajo encontramos el listado de plugins estándar de Icinga, en esta lista se incluyen plugins para monitorización de:

- Sistemas Windows
- Sistemas Linux
- Sistemas de Gestión de Bases de Datos
- Sistemas de Servicio Web
- Sistemas de Red

- y un largo etc.

1.5 Entorno de Icinga

Al instalar Icinga se crean varios directorios en los que se almacenan los elementos necesarios para el construir el entorno de monitorización:

1.5.1 Directorio /etc/icinga2

En este directorio nos encontramos:

- **icinga2.conf**: archivo de configuración principal de Icinga. Básicamente consta de una serie de directivas `?include?` que incorporan al entorno los elementos del ecosistema de monitorización
- **constants.conf**: archivo donde se definen constantes de entorno. Principalmente se definen constantes relacionadas con las rutas de los directorios en los que nos encontramos los plugins de monitorización. Los plugins son el soporte para los commands que definen las acciones de chequeo o monitorización.
- **conf.d**: Directorio en el que se ubican los archivos con las definiciones de los elementos vistos en el punto anterior: hosts, services, templates, etc.
- **scripts**: Directorio en el que encontramos scripts de shell invocados desde objetos Command de tipo Notification

1.5.2 Directorio /usr/lib/nagios/plugins

Directorio por defecto de los plugins de Icinga (basado en Nagios). En el nos encontramos ejecutables, binarios o scripts, que implementan una funcionalidad concreta de monitorización. Por lo general tienen nombres del tipo `check_xxx` autoexplicativos.

1.6 Ejemplo. Monitorización del Host Icinga

El propio Host en el que corre Icinga está sujeto a la monitorización establecida por defecto. Veamos la definición del propio Host en el archivo `/etc/icinga2/hosts.conf`:

```
object Host NodeName {
    /* Import the default host template defined in `templates.conf`. */
    import "generic-host"

    /* Specify the address attributes for checks e.g. `ssh` or `http`. */
    address = "127.0.0.1"
    address6 = "::1"

    /* Set custom attribute `os` for hostgroup assignment in `groups.conf`. */
    vars.os = "Docker"

    /* Define http vhost attributes for service apply rules in `services.conf`. */
    vars.http_vhosts["http"] = {
        http_uri = "/"
    }
    /* Uncomment if you've successfully installed Icinga Web 2. */
    //vars.http_vhosts["Icinga Web 2"] = {
    //  http_uri = "/icingaweb2"
    //}

    /* Define disks and attributes for service apply rules in `services.conf`. */
    vars.disks["disk"] = {
        /* No parameters. */
    }
    vars.disks["disk /"] = {
        disk_partitions = "/"
    }

    /* Define notification mail attributes for notification apply rules in `notifications.conf`. */
    vars.notification["mail"] = {
        /* The UserGroup `icingaadmins` is defined in `users.conf`. */
        groups = [ "icingaadmins" ]
    }
}
```

Se define el elemento Host de nombre "NodeName", el primer elemento en el cuerpo de la definición es la directiva **import**, que establece que se

tomen los atributos del template **generic-host**, el cual establece básicamente la periodicidad de los chequeos.

Puede apreciarse a continuación como se definen atributos:

Algunos sobrescriben atributos específicos del objeto Hosts:

- **address**
- **address6**

Otros son atributos específicos (custom attributes) que definen información arbitraria que será utilizada por el sistema de plugins de monitorización. Estos valores se almacenan en vars, en el ejemplo anterior tenemos:

- **vars.os**: identifica el sistema que corre el Host
- **vars.http_vhosts**: incorporaría información relevante para monitorización de servicios http de ser el caso
- **vars.disks**: almacenaría información relativa a los dispositivos de almacenamiento y los puntos de montaje a monitorizar para el Host
- **vars.notification**: este mapa asociativo permitiría definir información relacionada con la notificación de eventos de monitorización de Icinga

A continuación inspeccionamos el archivo **/etc/icinga2/services.conf**, para ver como se hace uso de la información definida en los atributos del ejemplo anterior

```
apply Service "ping4" {
    import "generic-service"

    check_command = "ping4"

    assign where host.address
}

apply Service "ping6" {
    import "generic-service"

    check_command = "ping6"

    assign where host.address6
}

apply Service "ssh" {
    import "generic-service"

    check_command = "ssh"

    assign where (host.address || host.address6) && host.vars.os == "Linux"
}

apply Service for (http_vhost => config in host.vars.http_vhosts) {
    import "generic-service"

    check_command = "http"

    vars += config
}

apply Service for (disk => config in host.vars.disks) {
    import "generic-service"

    check_command = "disk"

    vars += config
}

apply Service "icinga" {
    import "generic-service"

    check_command = "icinga"

    assign where host.name == NodeName
}

apply Service "load" {
```

```

import "generic-service"

check_command = "load"

/* Used by the ScheduledDowntime apply rule in `downtimes.conf`. */
vars.backup_downtime = "02:00-03:00"

assign where host.name == NodeName
}

apply Service "procs" {
import "generic-service"

check_command = "procs"

assign where host.name == NodeName
}

apply Service "swap" {
import "generic-service"

check_command = "swap"

assign where host.name == NodeName
}

apply Service "users" {
import "generic-service"

check_command = "users"

assign where host.name == NodeName
}

```

Podemos observar como se definen los Service a partir de los elementos **apply** que aplican condiciones en función de la directiva **assign**. Cada Service definido se aplicaría solo en caso de que la directiva assign arrojará el valor verdadero.

Debemos observar como se hace uso extensivo de los atributos del Host, referenciados mediante la sintaxis `host.<atributo>`, y que establecen las condiciones mencionadas arriba.

Por ejemplo, el elemento **apply Service ssh** solo será aplicado cuando se haya asignado una dirección, address, IPv4 o IPv6, al Host, y éste tenga definida la variable `host.vars.os` al valor "Linux". A todo Host definido según esas premisas se le aplicará el Service ssh.

Tenemos otros elementos apply más complejos, como el correspondiente a la monitorización de los dispositivos de almacenamiento:

```

apply Service for (disk => config in host.vars.disks) {
import "generic-service"

check_command = "disk"

vars += config
}

```

El cual en su definición recorre, mediante un for, los elementos definidos en el array **host.vars.disk**, procesando cada uno de los elementos y ejecutando el checkcommand correspondiente, en este caso un comando de chequeo disk, que verifica el estado del dispositivo. Por tanto, para todo elemento del Host definido en ese array se ejecutará el check.

Por último, vemos también el elemento

```

apply Service "swap" {
import "generic-service"

check_command = "swap"

assign where host.name == NodeName
}

```

Que ejecuta un check del espacio de intercambio, swap, del Host, pero en este caso éste solo se aplica en caso de que el **host.name** sea "NodeName", es decir, el Host de monitorización.

1.7 Caso práctico 1. Monitorización simple de servicios

Vamos a ver un sencillo caso de uso en el que monitorizaremos dos servicios:

- Un servicio **MySQL** corriendo en otro host con IP **192.168.0.10**
- Un servicio **Nginx** corriendo en un host con IP **192.168.0.11**

Necesitaremos por tanto:

- Un host corriendo **Icinga** Core y la interfaz Icinga Web
- Un host corriendo un servicio **mysql** en el puerto estándar 3306 con IP **192.168.0.10** accesible en la misma subred que el nodo Icinga
- Un host corriendo un servicio **nginx** en el puerto estándar 80 con IP **192.168.0.11** accesible en la misma subred que el nodo Icinga

Una vez tengamos los 3 sistemas anteriores en funcionamiento procedemos a crear los elementos para la monitorización.

Para ello, vamos a definir:

- Dos objetos de tipo Host que representen los sistemas en los que corren los servicios
- Dos objetos de tipo Service que representan los servicios en sí

La implementación pasará por crear el archivo **mis_servicios.conf** dentro del directorio **/etc/icinga2/conf.d**

Dentro de ese archivo tendremos el siguiente contenido

```
object Host "mysqlmi" {  
  
    import "generic-host"  
  
    address = "192.168.0.10"  
  
    vars.mysql = true  
  
}
```

Este primer elemento define el Host del servicio mysql, los atributos definidos en esta sección incluyen:

- El **nombre** del objeto Host, en este caso mysqlmi
- La directiva **import** hace uso del template generic-host, en el que se definen los atributos de un Host genérico, como ya hemos visto más arriba
- El atributo **address** define la dirección IP, en este caso 192.168.0.10, del Host
- Por último definimos un **atributo personalizado** (custom attribute), los cuales como vimos siempre se definen dentro de vars, que será utilizado a la hora de aplicar el correspondiente Servicio de monitorización a los Host etiquetados como ?servicios mysql?

```
apply Service "mysql-test" {  
  
    import "generic-service"  
  
    display_name = "MySQL Test"  
  
    check_command = "mysql"  
  
    vars.mysql_database = "mysql"  
  
    vars.mysql_username = "root"  
  
    vars.mysql_password = "abc123."  
  
    assign where host.vars.mysql == true  
  
}
```

El elemento apply anterior define la aplicación del Service definido en función del atributo **host.vars.mysql**, es decir, los Hosts etiquetados como tal serán tenidos en cuenta como servicios de ese tipo a los que se aplican las directivas de monitorización indicadas, entre las cuales tenemos:

- La directiva **import** que hace uso del template generic-service

- El **display_name**, que indica el nombre del servicio de monitorización de mysql
- El **check_command**, que indican el comando de monitorización utilizado para supervisar el servicio mysql, en este caso el comando mysql, definido en el plugin check_mysql
- **3 atributos personalizados**, dentro de **vars**, que serán utilizados como parámetros por el command anterior
- Por último la directiva **assign** establece que se aplicará la monitorización en función del valor del atributo **host.vars.mysql**, el cual como vimos se estableció en la definición del Host, por tanto solo se aplicará a los Hosts etiquetados con tal atributo

De forma análoga a lo anterior definimos el objeto Host y el apply Service para un servicio web, en este caso para un servidor nginx:

```
object Host "nginxmi" {

import "generic-host"

address = "192.168.0.11"

vars.webserver = true

}
```

En este caso el atributo **vars.webserver**, etiqueta el Host para vincularlo con el apply Service que sigue:

```
apply Service "nginx-test" {

import "generic-service"

display_name = "Nginx Test"

check_command = "http"

vars.http_port = "80"

vars.http_timeout = "10"

assign where host.vars.webserver == true

}
```

La estructura del elemento anterior es idéntica a la del apply Service para mysql, simplemente cambian el nombre, el check_command, en este caso un comando http del plugin check_http, los custom attributes pasados como parámetros al comando, y la directiva assign que aplica la condición en la cual se aplicará la monitorización del servicio.

Tras añadir al archivo /etc/icinga2/conf.d/mis_servicios.conf los contenidos anteriores reiniciamos el servicio

```
service icinga2 restart
```

Entramos al interfaz web de Icinga y vemos los nuevos servicios a monitorizar

Recently Recovered Services

OK Mar 19	mysqlmi: MySQL Test Uptime: 65 Threads: 1 Questions: 2 Slow queries: 0 Opens: 105 Flush tables: 1 Open tables: 98 Queries per second avg: 0.030	
OK Mar 19	nginxmi: Nginx Test HTTP OK: HTTP/1.1 200 OK - 845 bytes in 0.007 second re- sponse time	●
OK Mar 19	nginxmi: ping4 PING OK - Packet loss = 0%, RTA = 0.23 ms	●
OK Mar 19	mysqlmi: ping4 PING OK - Packet loss = 0%, RTA = 0.27 ms	●

1.7.1 Detalles del test Service mysql_test

UP
since Mar 19 mysqlmi

OK
since Mar 19 Service: MySQL Test (mysql-test)

[Check now](#) [Comment](#) [Notification](#) [Downtime](#)

Plugin Output

Uptime: 122 Threads: 1 Questions: 5 Slow queries: 0 Opens: 106 Flush tables: 1 Open tables: 9

Problem handling

Comments [Add comment](#)

Downtimes [Schedule downtime](#)

Performance data

Label	Value
Connections	4.00
Open_files	14.00
Open_tables	100.00
Qcache_free_memory	1,031,832.00
Qcache_hits	0.00
Qcache_inserts	0.00
Qcache_lowmem_prunes	0.00
Qcache_not_cached	0.00
Qcache_queries_in_cache	0.00
Queries	6.00
Questions	3.00
Table_locks_waited	0.00
Threads_connected	1.00
Threads_running	1.00
Uptime	122.00

Notifications

Notifications [Send notification](#)

Check execution

Command [mysql](#) [Process check result](#)

1.7.2 Detalles del test Service nginx_test

UP
since Mar 19 nginxmi

OK
since Mar 19 Service: Nginx Test (nginx-test)

[Check now](#) [Comment](#) [Notification](#) [Downtime](#)

Plugin Output

HTTP OK: HTTP/1.1 200 OK - 845 bytes in 0.004 second response time

Problem handling

Comments [Add comment](#)

Downtimes [Schedule downtime](#)

Servicegroups [HTTP Checks](#)

Performance data

Label	Value	Max
time	3.69 ms	10.00 s
size	845.00 B	-

Notifications

Notifications [Send notification](#)

Check execution

Command http [Process check result](#)

Check Source 8d0eb52466d9

Reachable yes ●

Last check 0m 51s ago [Check now](#)

Next check in 0m 5s [Reschedule](#)

Check attempts 1/5 (hard state)

Check execution time 0.013s

Check latency 0.00285s

Custom Variables

Http Port	80
Http Timeout	10

1.8 Caso práctico 2. Monitorización de Sistema Windows

Vamos a describir brevemente como podría incorporarse un host Windows a la infraestructura de monitorización de Icinga.

En este Caso práctico veremos otro modo de afrontar la monitorización con Icinga. El nodo **cliente** a monitorizar, un host Windows, integrará las herramientas de monitorización de Icinga y se comunicará con el servidor, nodo **master**, al que le enviará la información de monitorización recopilada. Este intercambio se realizará de modo seguro, haciendo uso del protocolo **SSL**. Este escenario supone de hecho un caso de **monitorización distribuida**.

En un escenario de este tipo se define una estructura jerárquica, en la que encontramos nodos

- **master**: En la raíz de la jerarquía
- **satellite**: Que dependen de un master o de otros satellite
- **client**: Actúan como agentes conectados a un nodo master o satellite

Infraestructuras de este tipo ayudan a organizar y desplegar sistemas de monitorización arbitrariamente complejos en alta disponibilidad y fragmentando las cargas. El master podría distribuir las cargas de monitorización entre los satellite.

Los nodos pueden ser organizados en elementos **zone**, las cuales se relacionan entre sí a través de relaciones de confianza "padre-hijo".

Por último tenemos los elementos **endpoint**, que serán miembros de un elemento zone. Los miembros de una misma zona actuarán en alta disponibilidad, de modo que nodos endpoint en la misma zona balancearán las cargas de check.

Aún cuando usaremos este ejemplo para ilustrarlo la monitorización distribuida puede aplicarse a hosts Windows y Linux.

Necesitaremos:

- Equipo corriendo **Windows 10** en la misma red que el servidor Icinga
- Instalación de el **paquete Icinga en Windows**
- **Intercambio de claves SSL** de acceso para monitorización distribuida
- **Configuración de las directivas de monitorización** necesarias

En este caso vamos a definir un nodo master y un endpoint a modo de cliente que ejecutará los chequeos y reportará al master.

1.8.1 Configuración del Master

En primer lugar necesitaremos configurar Icinga para que pueda comunicarse de modo seguro con otros host. En este modo de operación el host monitorizado, en este caso el Windows 10, correrá las herramientas de monitorización de Icinga en local, y enviará reportes periódicos al servidor sobre su estado.

Para configurar el servidor Icinga como nodo master en la infraestructura de monitorización distribuida, ejecutamos:

```
icinga2 node wizard
```

Este comando lanzará un pequeño asistente al que deberemos responder "n" a la primera cuestión, la cual configurará el nodo como **master**, a continuación facilitaremos un CN (common name) para el Nodo, en este caso **icinga_master**

```
root@base:/etc/icinga2#
root@base:/etc/icinga2# icinga2 node wizard
Welcome to the Icinga 2 Setup Wizard!

We will guide you through all required configuration details.

Please specify if this is a satellite/client setup ('n' installs a master setup
Y/n]: n

Starting the Master setup routine...

Please specify the common name (CN) [base]: icinga_master
Reconfiguring Icinga...
Checking for existing certificates for common name 'icinga_master'...
Certificates not yet generated. Running 'api setup' now.
Generating master configuration for Icinga 2.
Enabling feature api. Make sure to restart Icinga 2 for these changes to take e
ct.
Please specify the API bind host/port (optional):
Bind Host []:
Bind Port []:

Done.

Now restart your Icinga 2 daemon to finish the installation!
root@base:/etc/icinga2# netstat -anpt
```

Tras lo cual reiniciamos el servicio

```
systemctl restart icinga2.service
```

A continuación ejecutamos (si no está instalado podemos instalar el paquete **net-tools**)

```
netstat -anpt
```

cuyo resultado nos mostrará como hay corriendo un proceso en el puerto 5665, que es el utilizado para intercomunicación entre nodos Icinga.

Ficheiro Editar Ver Buscar Terminal Axuda

```
root@base:/etc/icinga2# service icinga2 restart
```

```
root@base:/etc/icinga2# netstat -anpt
```

```
Active Internet connections (servers and established)
```

Proto	Recv-Q	Send-Q	Local Address	Foreign Address	State
D/Program name					
tcp	0	0	127.0.0.1:3306	0.0.0.0:*	LISTEN
6/mysqld					
tcp	0	0	0.0.0.0:111	0.0.0.0:*	LISTEN
6/rpcbind					
tcp	0	0	0.0.0.0:22	0.0.0.0:*	LISTEN
3/sshd					
tcp	0	0	0.0.0.0:2812	0.0.0.0:*	LISTEN
5/monit					
tcp	0	0	0.0.0.0:5665	0.0.0.0:*	LISTEN
399/icinga2					
tcp	0	0	192.168.0.9:22	10.200.10.9:34374	ESTABLISHED
5/sshd: root@pts/					
tcp6	0	0	:::111	:::*	LISTEN
6/rpcbind					
tcp6	0	0	:::80	:::*	LISTEN
3/apache2					
tcp6	0	0	:::22	:::*	LISTEN
3/sshd					
tcp6	0	0	127.0.0.1:80	127.0.0.1:38368	TIME_WAIT

```
root@base:/etc/icinga2# █
```

1.8.2 Configuración del host Windows a monitorizar

Desde el equipo Windows 10 descargamos el paquete instable **icinga2-snapshot-x86_64.msi** desde <http://packages.icinga.com/windows>

Una vez descargado lanzamos el .msi

Index of /windows

packages.icinga.com/windows

ICINGA Package Repository

You can find our packaging scripts on [GitHub](#). If you experience any issues with the packages, please report them [here](#).

Name	Last modified	Size
Parent Directory		
Icinga2-snapshot-x86.msi		
Icinga2-snapshot-x86_64.msi		
Icinga2-v2.3.0.exe		
Icinga2-v2.3.1.exe		
Icinga2-v2.3.2.exe		
Icinga2-v2.3.3.exe		
Icinga2-v2.3.4.exe		
Icinga2-v2.3.5.exe		

¿Qué quieres hacer con Icinga2-snapshot-x86_64.msi (32,9 MB)?
De: packages.icinga.com

Icinga 2 Setup

Welcome to the Icinga 2 Setup Wizard

The Setup Wizard will install Icinga 2 on your computer. Click Next to continue or Cancel to exit the Setup Wizard.

Back Next Cancel

Seguimos el asistente pulsando Next en todos los pasos

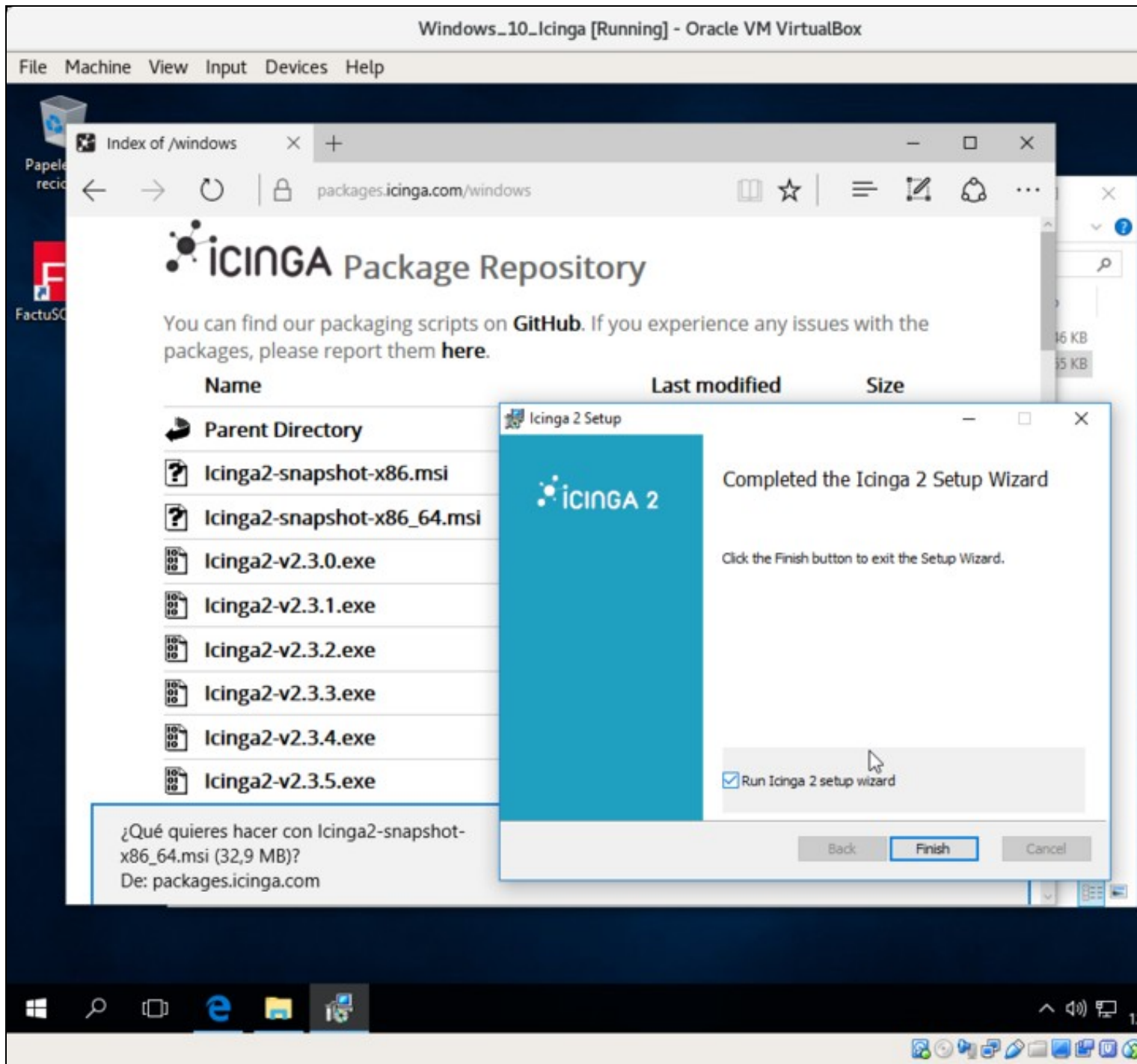

Ahora ejecutaremos la configuración de Icinga en el nodo Windows 10, el cual se lanzará tras pulsar "Finish" tras la instalación del .msi anterior

En la ventana del setup establecemos

- El **Instance Name**: Nombre del Nodo Windows en este caso, le asignaremos el valor **win10**, aunque se recomienda utilizar nombres FQDN

A continuación pulsamos en el botón Add de la zona "Parent/master/satellite...", en la ventana emergente que aparece configuramos

- El **Instance Name**: En este caso correspondiente al Icinga master, que para nosotros era **icinga_master**, y que configuramos previamente en la máquina Debian donde corre el servidor Icinga
- El **Host**: hostname o dirección IP del master, en este caso la IP del nodo del Servidor de Icinga

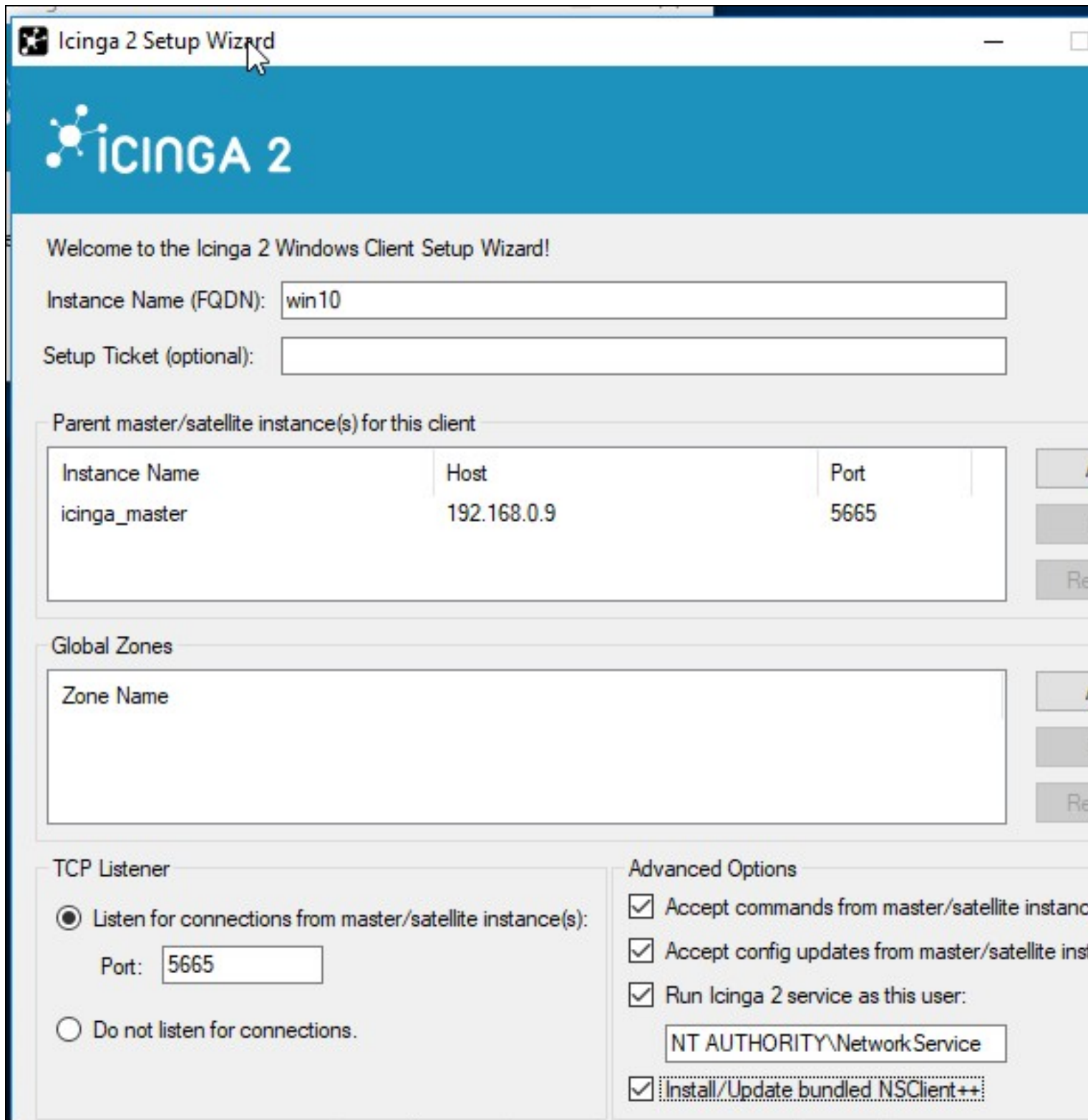

Activar todos los checks de las opciones de la captura anterior. Al final del asistente se instalarán las herramientas de cliente NSClient++

Pulsamos "Ok" y "Next"

En la siguiente captura se ve como se configura el certificado para la autenticación SSL entre master (Servidor Icinga) y el nodo cliente (Windows 10)

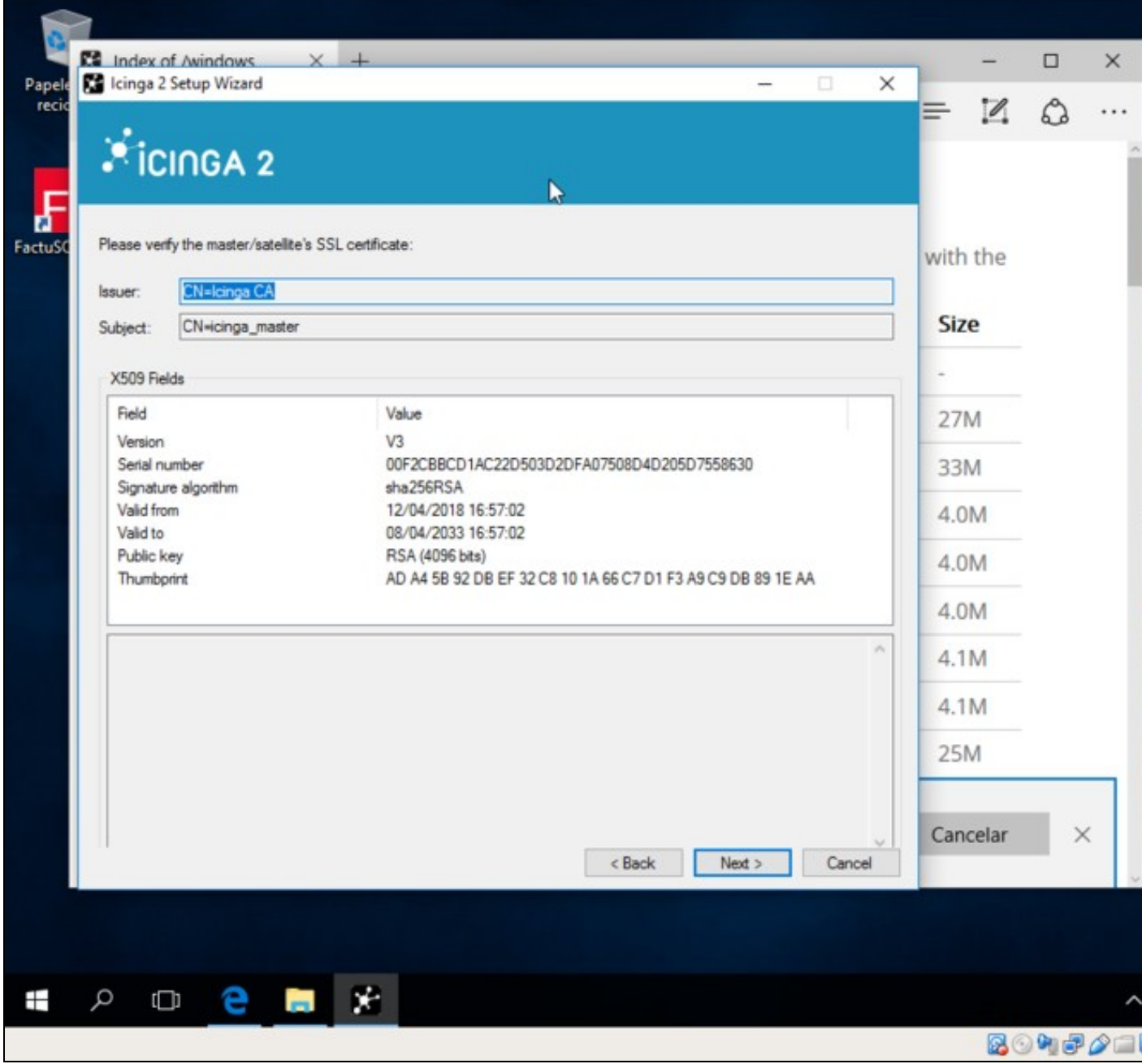

Vemos como termina el asistente de modo correcto

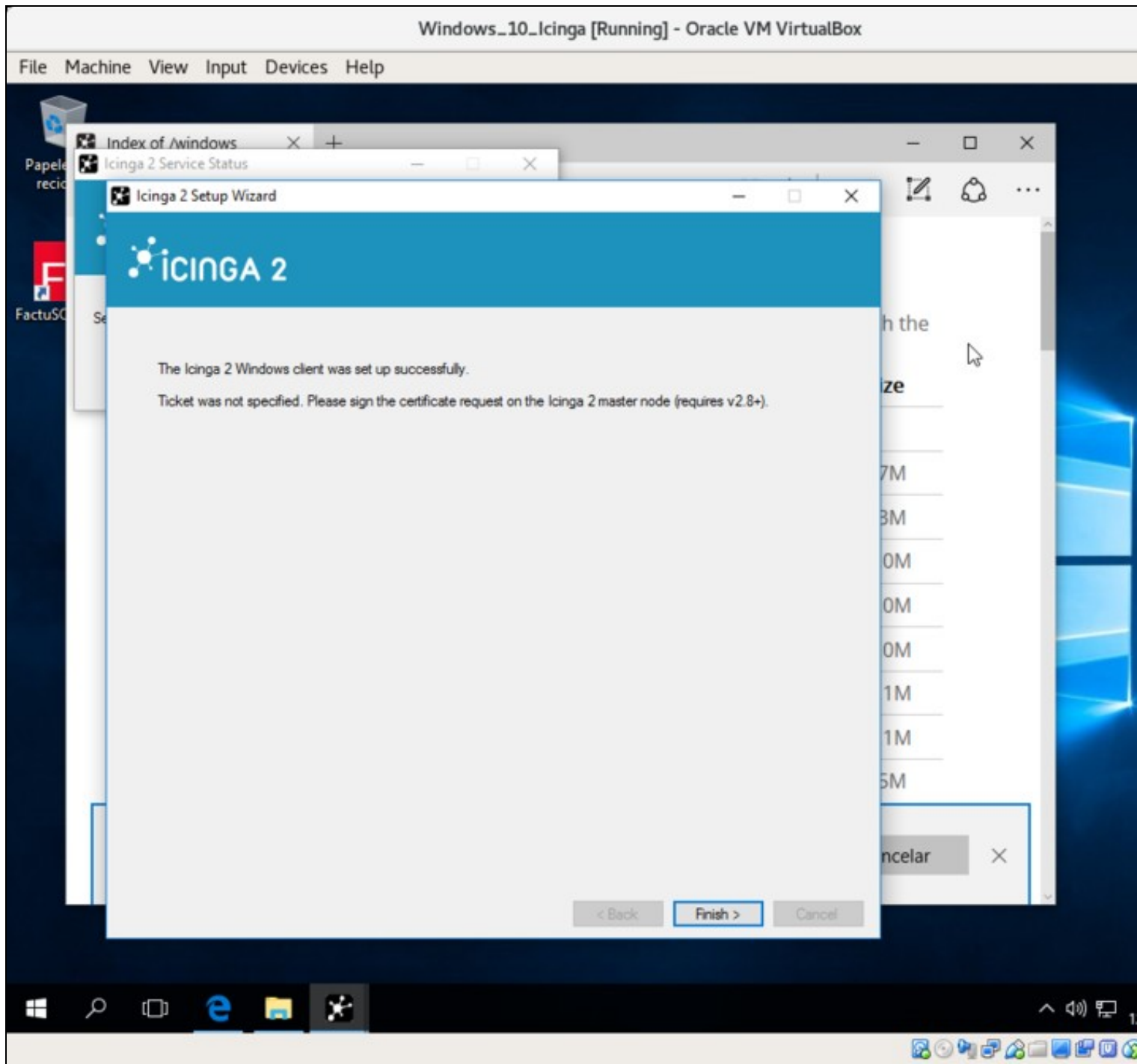

NOTA El servicio Icinga escucha en el puerto 5665, por tanto habrá que tener en cuenta este aspecto en el firewall de Windows. El propio asistente de configuración debería activar la regla correspondiente, pero no está de más revisar ante cualquier tipo de error.

1.8.3 Creación de los objetos para monitorización en el Nodo master

En la máquina Debian 9 donde corre el servidor Icinga editamos `/etc/icinga2/zones.conf`

El contenido de ese archivo será:

```
object Endpoint NodeName {  
}  
  
object Zone "master" {  
    endpoints = [ NodeName ]  
}  
  
object Endpoint "win10" {
```

```

    host = "192.168.0.8"
}

object Zone "win10" {
    endpoints = [ "win10" ]
    parent = "master"
}

object Zone "global-templates" {
    global = true
}

object Zone "director-global" {
    global = true
}

```

En esta configuración se establece

- Un objeto **Endpoint** para el propio Nodo master de Icinga
- Un objeto **Zone** para el Nodo master de Icinga al que se añade como Endpoint el propio nodo Icinga
- Un objeto **Endpoint** que define el "otro extremo" a monitorizar, en este caso a través de el atributo **host** se establece la IP de la máquina Windows
- Un objeto **Zone** para el Nodo a Windows 10 a monitorizar, podrían añadirse más elementos a la zona en el atributo **endpoints**. Este objeto Zone está subordinado al objeto node creado con anterioridad para el master, este aspecto se define en la directiva **parent**.

Añadimos al final del archivo /etc/icinga2/conf.d/hosts.conf

```

object Host "win10" {
    import "generic-host"
    address = "192.168.0.8"
    vars.http_vhosts["http"] = {
        http_uri = "/"
    }
    vars.disks["disk"] = {
    }
    vars.disks["disk /"] = {
        disk_partitions = "/"
    }
    vars.notification["mail"] = {
        groups = [ "icingaadmins" ]
    }
    vars.client_endpoint = "win10"
    vars.os_type = "windows"
    vars.os_version = "10"
}

```

En esta configuración se establece

- Un objeto **Host** que define los atributos del Nodo Windows a efectos de Monitorización como ya vimos en otros ejemplos

Tras la definición de estos elementos reiniciamos Icinga

```
systemctl restart icinga2.service
```

Por último, accedemos al interfaz IcingaWeb para comprobar como efectivamente se realiza la monitorización del Nodo Windows 10

Current Incidents :: Dashboard :: Icinga Web - Mozilla Firefox

10.200.10.9:8080/icingaweb2/dashboard

Herramientas Temporal Manuales San Clemente DISTANCIA Curso: G1701018. Te... master2018 | Etherp... Asociación

ICINGA

Current Incidents Overdue Muted

Service Problems

CRITICAL 12m 11s	win10: http connect to address 192.168.0.8 and port 80: ConexiÃ³n rehu- sada	!
CRITICAL 14m 39s	icinga_master: apt APT CRITICAL: 82 packages available for upgrade (29 criti- cal updates).	!

Recently Recovered Services

OK	win10: ping4	12m 6s	PING OK - Packet loss = 0%, RTA = 0.30 ms
OK	win10: disk/	12m 10s	DISK OK - free space: / 73511 MB (97% inoden
OK	win10: disk	12m 12s	DISK OK - free space: / 73511 MB (97% inoden
OK	icinga_master: ping6	14m 33s	PING OK - Packet loss = 0%, RTA = 0.03 ms
OK	icinga_master: ping4	14m 36s	PING OK - Packet loss = 0%, RTA = 0.03 ms
OK	icinga_master: ssh	14m 38s	SSH OK - OpenSSH_7.4p1 Debian-10+deb9u1 (pro
OK	icinga_master: http	14m 38s	HTTP OK: HTTP/1.1 200 OK - 10975 bytes in 0. response time
OK	icinga_master: procs	14m 38s	PROCS OK: 73 processes
OK	icinga_master: swap	14m 38s	SWAP OK - 100% free (1021 MB out of 1021 MB)
OK	icinga_master: disk	14m 39s	DISK OK - free space: / 73511 MB (97% inoden

Host Problems

No hosts found matching the filter.

1.8.3.1 Otros chequeos

Utilizando el agente de monitorización **NSClient**, el cual es compatible con Nagios e Icinga, vamos a efectuar una serie de checks adicionales al nodo Windows.

En el nodo master editamos el archivo `/etc/icinga2/conf.d/services.conf` al que añadimos al final

```
#Monitorizar nodo Windows
/* CPU */
apply Service "nscp-local-cpu" {
    check_command = "nscp-local-cpu"
    command_endpoint = host.vars.client_endpoint

    vars.nscp_cpu_showall = true

    assign where host.vars.client_endpoint && host.vars.os_type == "windows"
}

/* Memory */
apply Service "nscp-local-memory" {
    check_command = "nscp-local-memory"
    command_endpoint = host.vars.client_endpoint
```

```
vars.nscp_memory_showall = true

assign where host.vars.client_endpoint && host.vars.os_type == "windows"
}
```

Se efectúan los checks:

- **CPU:** mediante el apply efectúa un check de CPU a los host que verifican que tienen establecido el atributo `host.vars.client_endpoint` y que el valor del atributo `host.vars.os_type` es "windows". En ese caso el `check_command` efectúa el check de CPU contra el objeto `command_endpoint` indicado or el atributo `host.vars.client_endpoint`, el cual establecimos en la definición del nodo Windows.
- **Memoria:** consideraciones similares se hacen para el check de memoria, en este caso cambian el `check_command`

1.9 Referencias

Inicio rápido: <https://www.icinga.com/docs/icinga2/latest/doc/02-getting-started/>

Instalación de Icinga2: <https://www.icinga.com/docs/icingaweb2/latest/doc/02-Installation/>

Principios de monitorización con Icinga: <https://www.icinga.com/docs/icinga2/latest/doc/03-monitoring-basics>

Plugins de monitorización: <https://www.icinga.com/docs/icinga2/latest/doc/05-service-monitoring/#service-monitoring-plugins>

Monitorización Windows con NSClient++: <https://www.icinga.com/2017/07/05/monitoring-windows-clients-with-icinga-2-and-local-nsclient-checks/>

Monitorización distribuida: <https://www.icinga.com/docs/icinga2/latest/doc/06-distributed-monitoring/#roles-master-satellites-and-clients>

[Volver](#)

JavierFP 19:10 09 vie 2018 (CET)